

SUGGERIMENTI PER IL TERRITORIO DI CAROSINO

La via Appia e le altre viabilità antiche ad est di Taranto.

Il caso di Carosino tra la via Appia e la Sallentina



Carosino, 02 luglio 2021

intervento di Angelo Campo



Archeoclub di Carosino e dei territori del Mesochorum

SITI ARCHEOLOGICI TRA SAN GIORGIO JONICO E CAROSINO (San Giorgio archeologica MIBAC 1999 – a cura di Arcangelo Alessio)

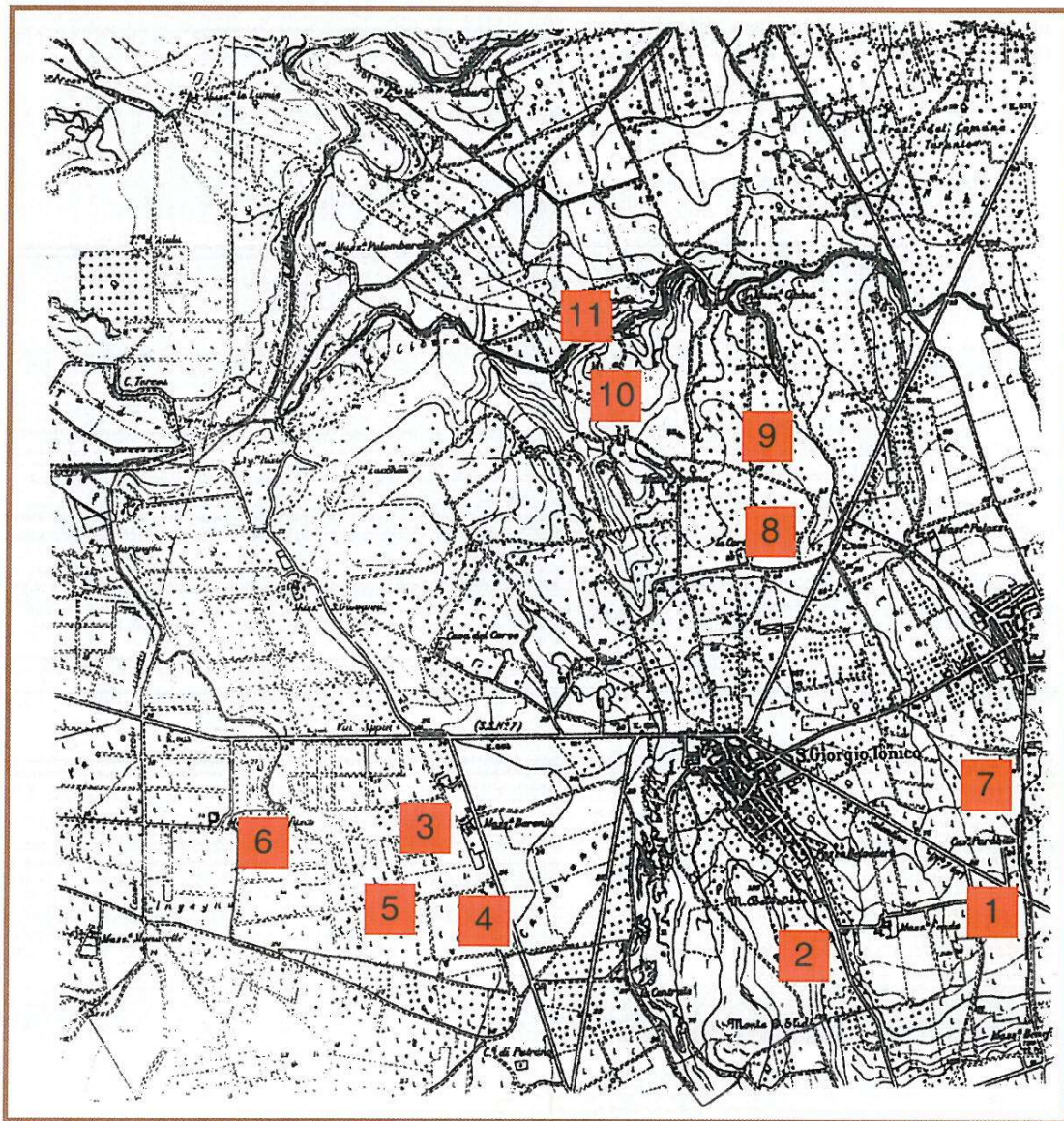

Carta dei siti individuati nel territorio di San Giorgio Jonico (definizione territoriale antecedente al 1979)

Carta dei siti individuati nel territorio di San Giorgio

1	<p>LOCALITA' FEUDO a. 1994 - Scavo di una necropoli greca di età ellenistica e di parte di una villa romana di età imperiale;</p>
2	<p>LOCALITA' MONTE BELVEDERE a. 1907 - Tomba con corredo arcaico; a. 1920 - N°2 tombe contenenti fra l'altro ceramica attica a figure nere; a. 1958 - Rinvenimento di n° 8 tombe ; ceramica arcaica ed ellenistica fu recuperata fuori contesto; a. 1990, 1991 - Scavo sistematico di un settore di necropoli di circa 220 tombe arcaiche ed ellenistiche;</p>
3	<p>LOCALITA' MASSERIA BARONIA a. 1981 - Area con frammenti ceramici a vernice nera; a. 1985 - Segnalazione di tombe manomesse da clandestini;</p>
4	<p>LOCALITA' FORNOVECCHIO a. 1981 - Area con tegole, ceramiche a vernice nera, tombe a fossa rettangolare e resti di fondazione di edifici;</p>
5	<p>LOCALITA' POZZELLO a. 1998 - Rinvenimento di una tomba infantile con corredo funerario di età ellenistica.</p>
6	<p>LOCALITA' MONTEFUSCO a. 1964 - Fondazioni in opera quadrata riferibili ad epoca ellenistica sovrapposte a materiali ceramici di V sec. a.C. . Segnalazione di presenza di tombe negli anni 1926, 1930, 1934;</p>
7	<p>LOCALITA' CASINA PARABITA a. 1997 - Frequentazione greca di età ellenistica, tracce;</p>
8	<p>LOCALITA' LE CORTI PALAZZI a. 1994 - Area di necropoli saccheggiate da clandestini; a. 1994 - Scavo archeologico su parte di un impianto rurale greco di IV sec. a.C.;</p>
9	<p>LOCALITA' CHIANTATELLA a. 1928 - Rinvenimento di una tomba a fossa terragna coperta da un lastrone con una deposizione;</p>
10	<p>LOCALITA' SAN MARCO a. 1981 - Area con resti di abitato e tegole;</p>
11	<p>LOCALITA' AMOSSO a. 1912 - Da acquisto sigillo cilindrico in calcedonio collegato a catena in oro, della fine del V o inizi del IV sec. a.C.; a. 1981 - Masseria Amosso, fondazioni di un edificio a pianta rettangolare di grosse dimensioni, in blocchi squadrati, forse di età classica;</p>

I SITI ARCHEOLOGICI E LA VIABILITA' ANTICA NEL TERRITORIO A SE DI TARANTO (TARAS rivista di Archeologia I,1,1981 – Congedo)

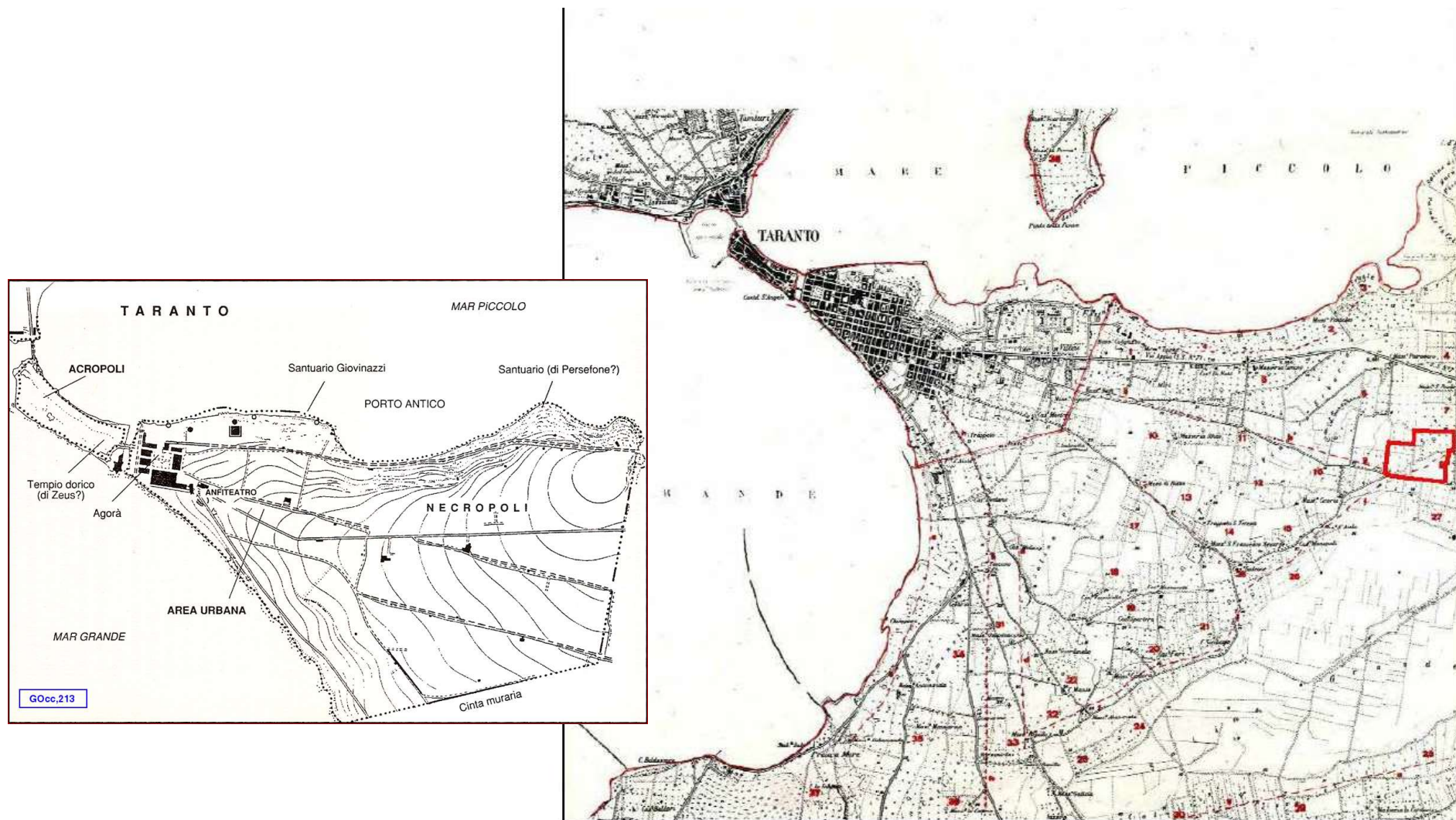

Tav. 4 I siti archeologici e la viabilità antica nel territorio a SE di Taranto

ALCUNE FONTI SUL PASSAGGIO DELLA VIA APPIA ATTRAVERSO TARANTO VERSO MESOCHORUM
(TABULA PEUTINGERIANA – G. UGGERI, Grafischena 1983)



ALCUNE FONTI SUL PASSAGGIO DELLA VIA APPIA ATTRAVERSO TARANTO VERSO MESOCHORUM
(DELLA VIA APPIA RICONOSCIUTA E DESCRITTA DA ROMA A BRINDISI, LIBRI IV – FRANCESCO MARIA PRATILLI – 1745)

in territorio di Civitella:

"QUALCHE VESTIGIO DELLA SELCIATA DELL'APPIA, BENCHE' O ROTTA, O DIVELTA, O DA STERPI RICOPERTA" (pg. 486)

nel tratto da Misicuro a Taranto:

"QUALCHE PICCIOL VESTIGIO DELL'ANTICA VIA MUNITA DI GHIAIA" (pg. 494)

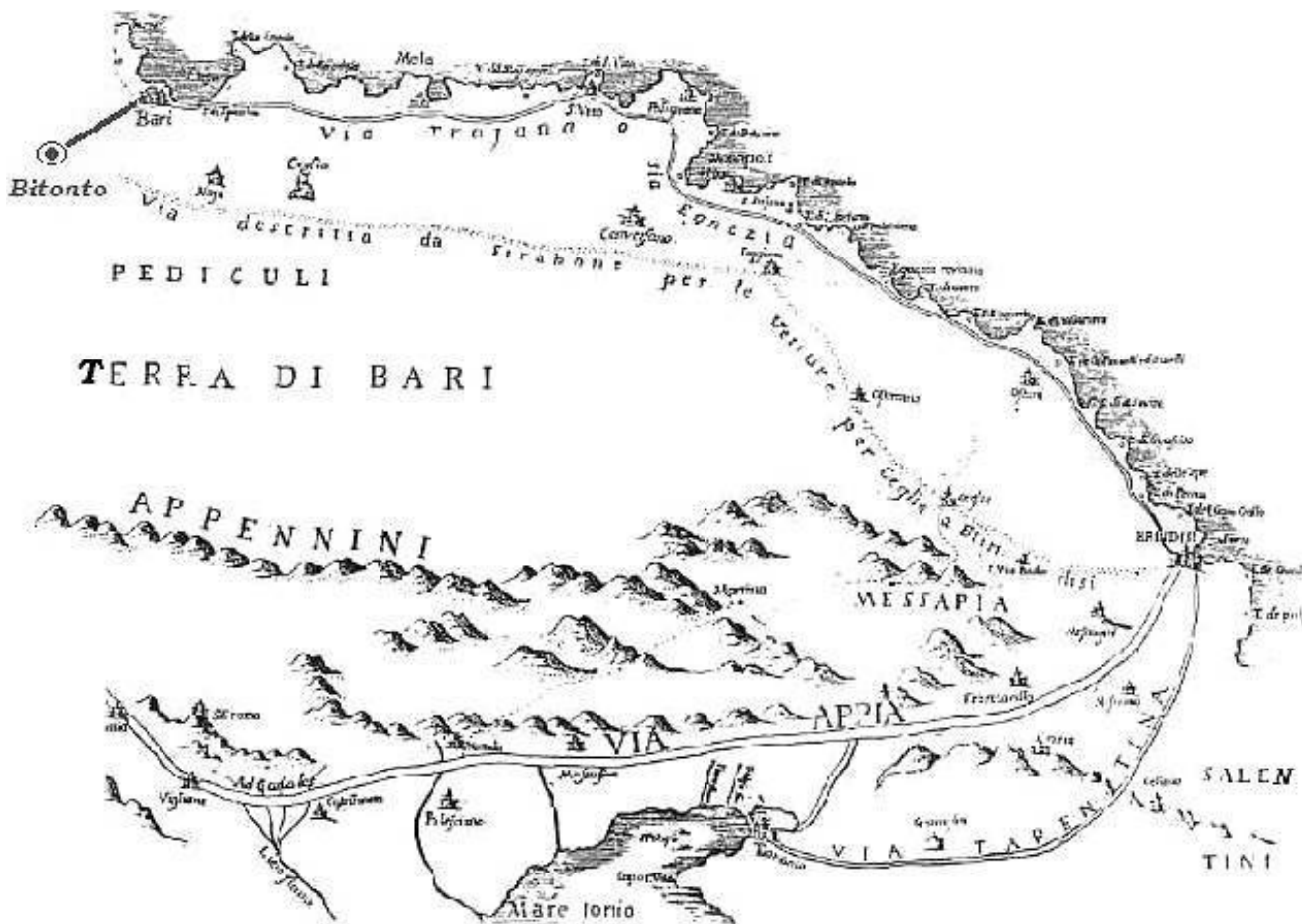

IPOSTESI DI VIABILITA' ANTICA TRA TARANTO E CAROSINO CON INDIVIDUAZIONE DEI LUOGHI OVE SONO STATI RINVENUTI TRATTI STRADALI (BASE IGM DEL 1874)

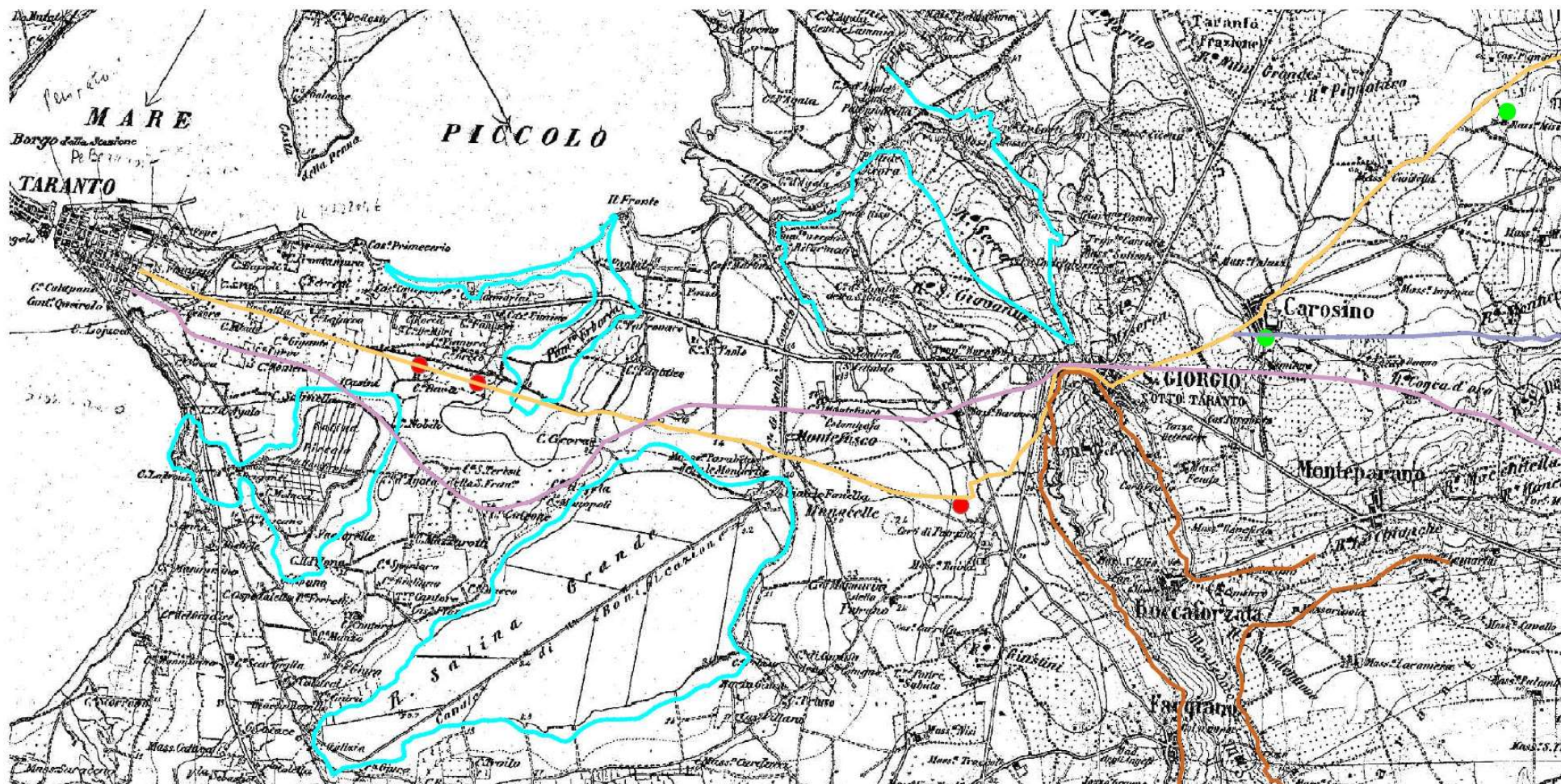

IL SITO IN LOCALITA' FORNOVECCHIO



RITROVAMENTI DI TRATTI STRADALI ATTRIBUITI ALL'APPIA PRESSO MASSERIA RAHO
(SOPRINTENDENZA ARCHEOLOGICA PUGLIA 2011-2012)



RITROVAMENTI DI TRATTI STRADALI ATTRIBUITI ALL'APPIA LOCALITA' MINERVA – CASTELLANETA
(SOPRINTENDENZA ARCHEOLOGICA PUGLIA2013)



RITROVAMENTI STRADALI PRESSO IL FIUME TARA - MASSAFRA



RITROVAMENTI STRADALI PRESSO IL SITO DI MURO TENENTE (MESAGNE) NELL'AREA ARCHEOLOGICA



LA VIA APPIA NEI PRESSI DI VICENTINO



CAROSINO tra Settecento ed Ottocento

"Si asside sopra una collinetta a 70 metri di rilievo sul mare, e tiene a levante propinqui e vagamente svariati giardini, e campi di ulivi e di vigneti. (...) Il paese figura un quadrato, (...) acque sorgive, limpide e fresche, che attinge dal fonte detto S. Bonifacio, distante un chilometro dall'abitato, non che le piovane nell'interno; ed una ruotabile per Francavilla Fontana."

G. Arditì, Cartografia Fisica e Storica della Provincia di terra d'Otranto, Parte II C-F, Lecce, 1879)

Mappa Napoleonica, 1803



IL MENHIR O PIETRAFITTA DE "LA CROCE" DI CAROSINO

(<https://terredelmesochorum.wordpress.com/2016/06/19/il-menhir-o-pietrafitta-de-la-croce-di-carosino/>)

L'IMMAGINE APPARTIENE AD UN MONOLITE SIMILE A QUELLO CHE SI DOVEVA TROVARE A CAROSINO (MENHIR DELLA "LETE" A GALUGNANO)

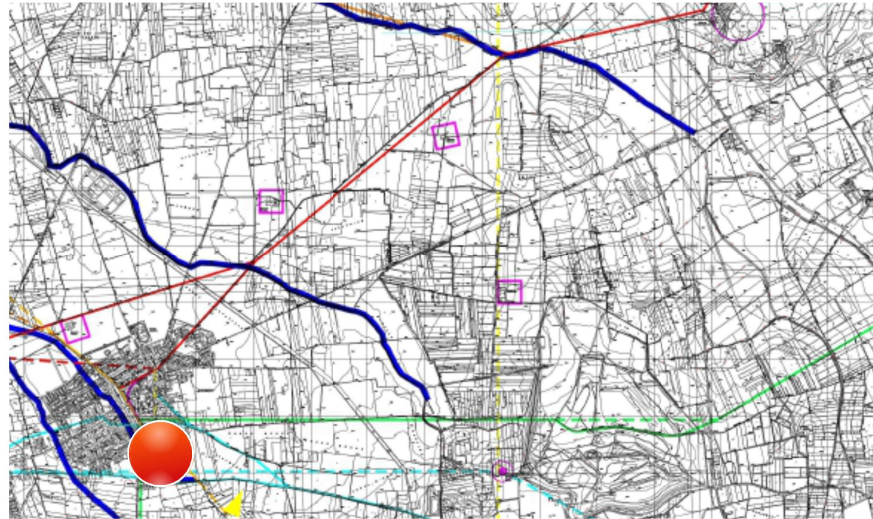

L'ESPERIENZA DELL'ARCHEOCLUB DI CAROSINO SULLA VALORIZZAZIONE DELLA VIA APPIA, DELLA STRADA SALLENTINA E DELLA VIA DEGLI ACHEI (LIMITE DEI GRECI)

TAPPA S01 BIS - DA TARANTO A FRAGAGNANO

PDF ROADBOOK SCARICA TRACCIA GPS VISUALIZZA CON GOOGLE EARTH

Dati

Partenza Taranto
Arrivo Fragagnano
Lunghezza totale 26,7 km
Difficoltà a piedi Media

Descrizione

Condividi

Guida personalizzata

- AGGIUNGI ALLA GUIDA
- VISUALIZZA LA GUIDA
- ISTRUZIONI

Nelle vicinanze

Distanza 1 km

Itinerari

- TAPPA S02 - DA FRAGAGNANO A MANDURIA
- TAPPA S01 - DA TARANTO A FRAGAGNANO
- APPIA ANTICA

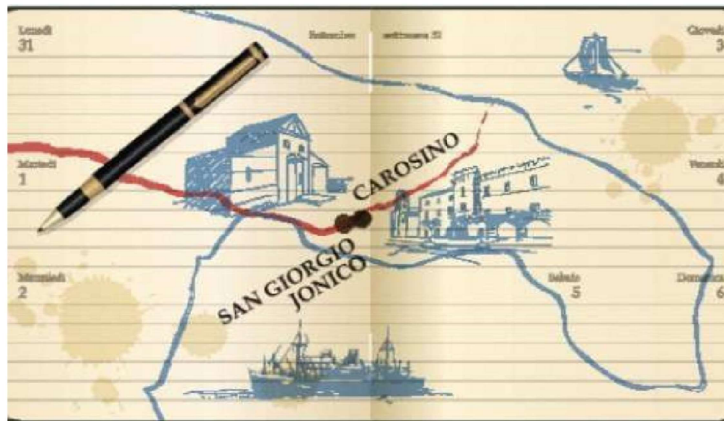
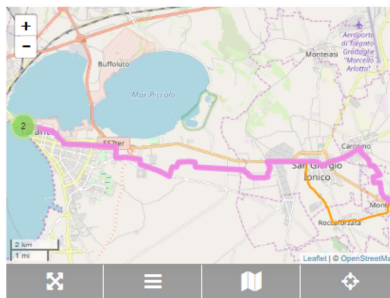

IPOTESI DELLA VIABILITA' ANTICA ATTORNO CAROSINO E SAN GIORGIO JONICO COME DA PRECENTI STUDI
E TRACCE DELLA STRADA SALLENTINA

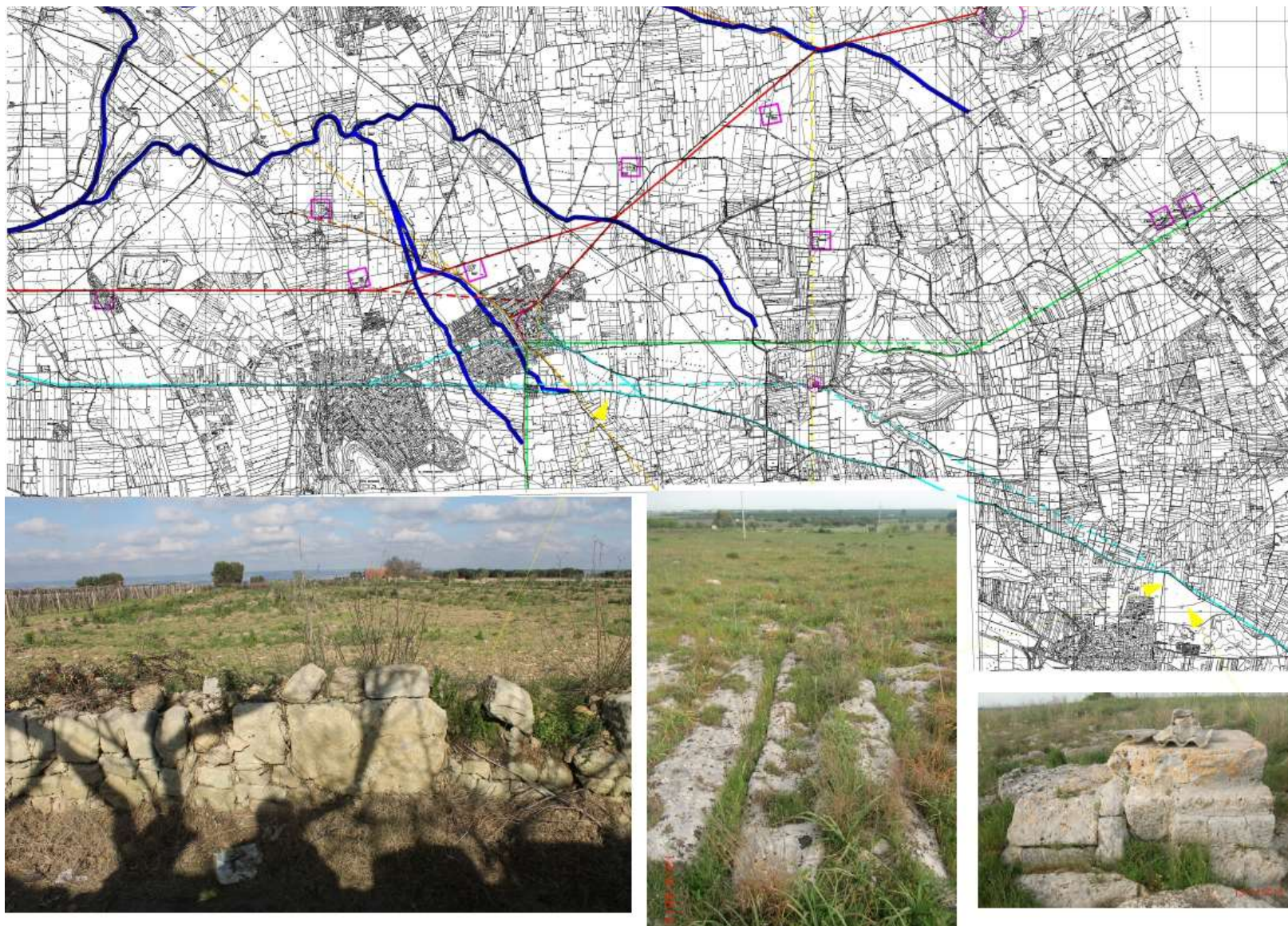

IPOTESI DELLA VIABILITA' ANTICA ATTORNO CAROSINO E SAN GIORGIO JONICO COME DA PRECENTI STUDI E TRACCE DEL "LIMITE DEI GRECI" NEI PRESSI DI CAROSINO E CONFRONTO CON UGUALE SITUAZIONE OLTRE ORIA

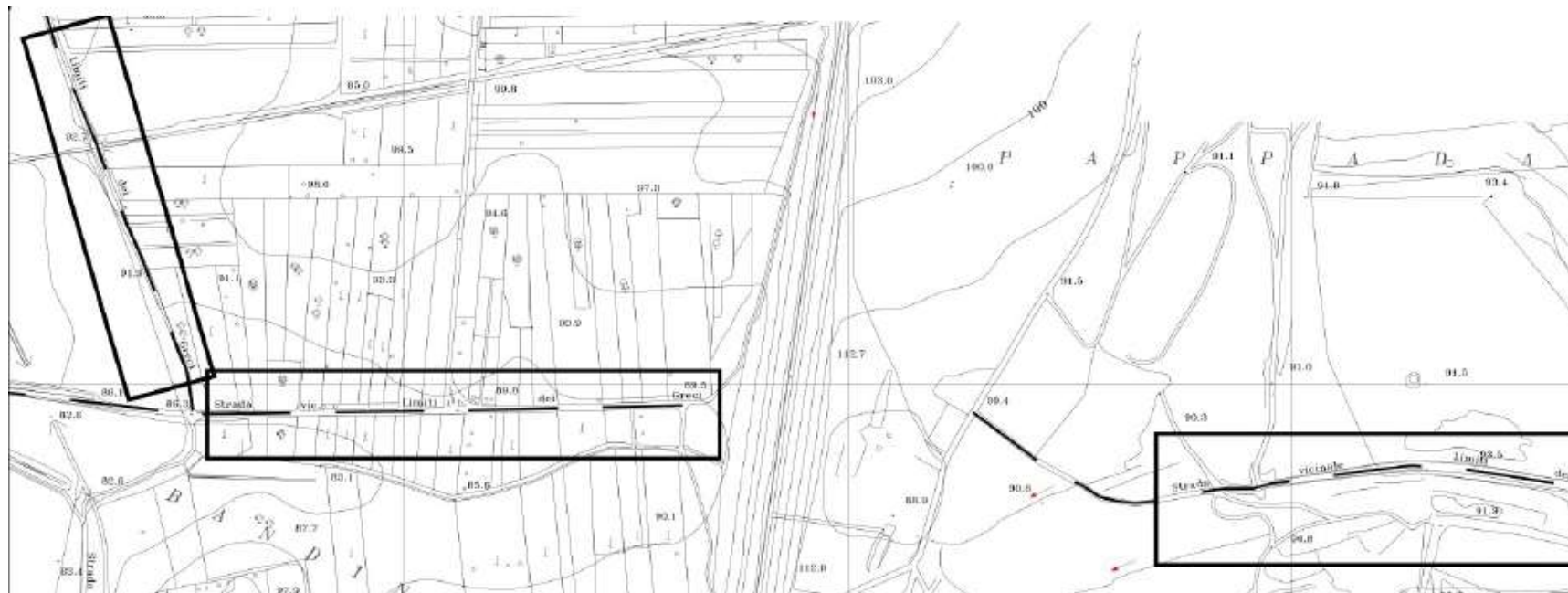

Torre S. Susanna
F° 205 della Carta d'Italia

TORRE S. SUSANNA

Le coordinate geografiche sono riferite all'Ellissoide Internazionale svedese a Roma (M. Mario)

II N. O.

Longitudine Est dal meridiano di Roma (Monte Mario)

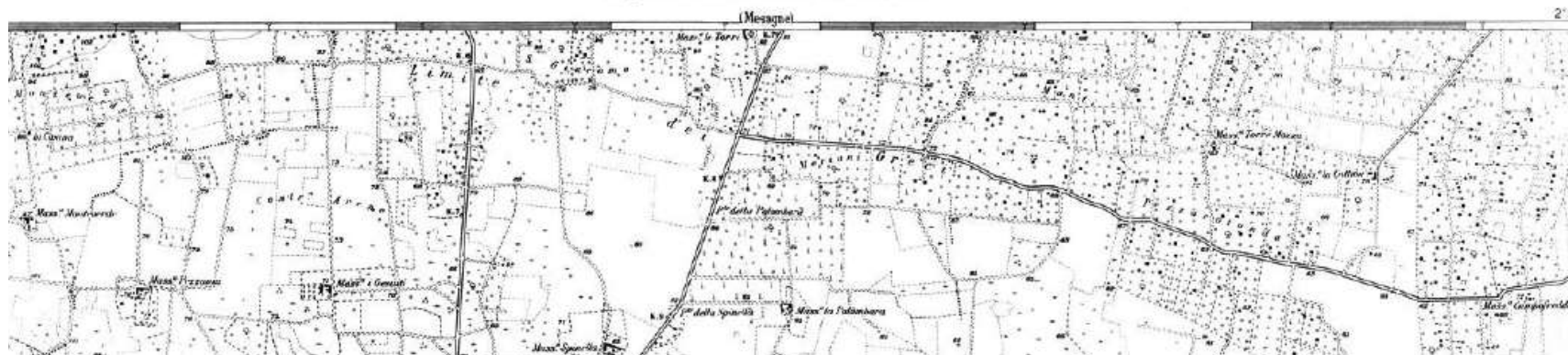

IL LIMITE DEI GRECI NEI PRESSI DI CAROSINO

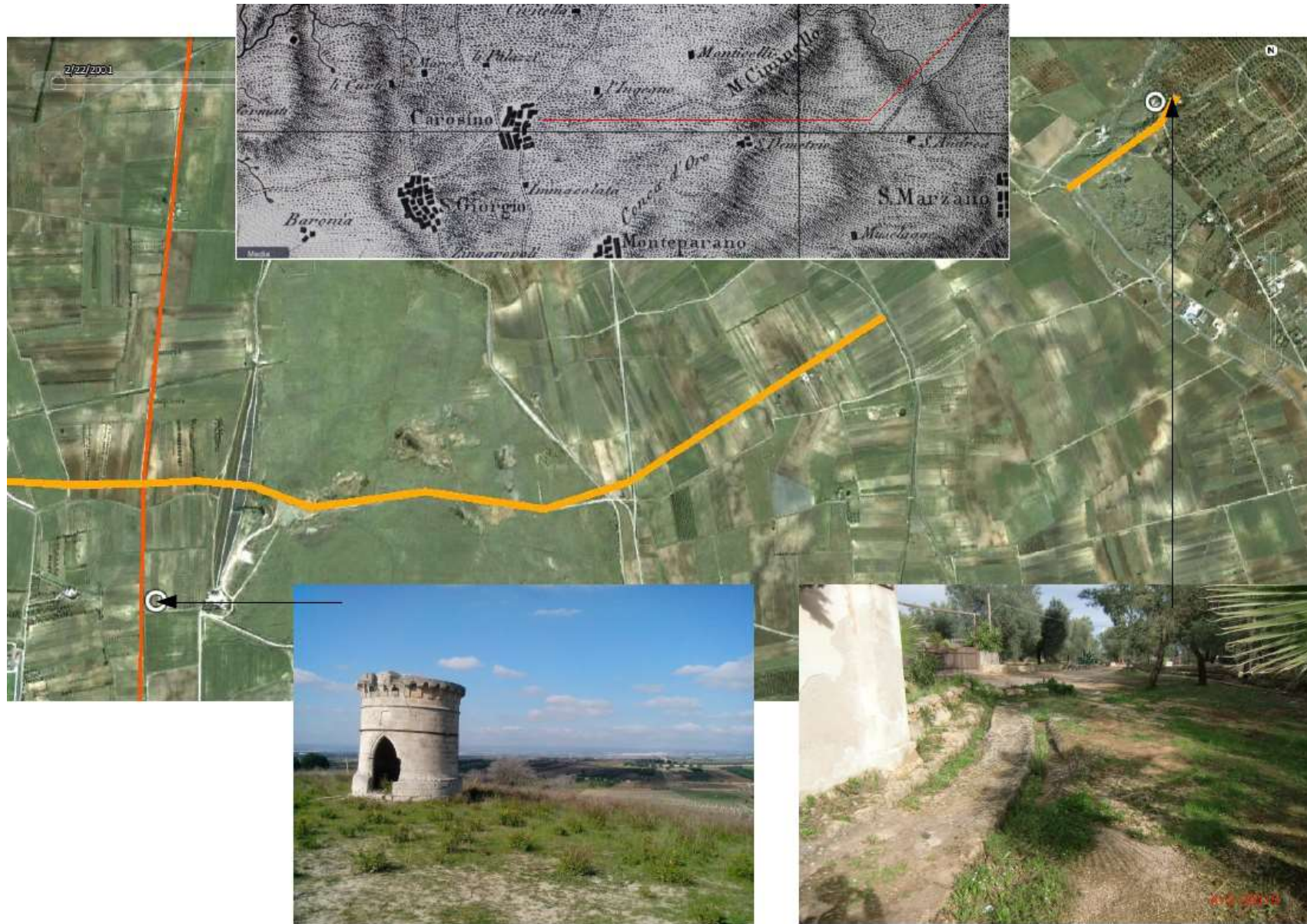

ULTIMA TAPPA DELLA VIA DEGLI ACHEI: S.MARIA DI CREPACORE – SAN MISERINO 12/02/2020 - 11,00 KM / 4 h
ARCHEOCLUB DI CAROSINO E TERRA NOSTRA ASD SAVA















Da Roma in bici sull'antica via Appia: i ciclisti aprono la strada dello sviluppo

● Da Roma a Brindisi in bici percorrendo l'antica via Appia. I soci di Ruotalibera Roma, infatti, dal 18 aprile si sono messi in sella e pedalando hanno percorso in bicicletta tutta la via Appia, da Roma a Brindisi, lungo il tracciato della vecchia strada romana completato ieri pomeriggio con la foto ricordo ai piedi della Colonna.

Un viaggio di 700 chilometri attraverso monti e pianure, scoprendo vestigia romane e medioevali e paesini affascinanti e poco noti. La Gran Via in Bici è un progetto realizzato dalla sezione romana della Fiab, la Federazione ambiente e bicicletta. Le guide cicloturistiche Walter De Dominicis ed Enrico Caruso, insieme a Giorgio Tupone dell'associazione Folk Media per la promozione dei territori, hanno ricostruito il tracciato dell'Appia Antica.

Dopo l'ultima tappa l'altra sera a Taranto, i cicloturisti hanno percorso gli ultimi chilometri ed insieme alla Cicloamici hanno attraversato l'ultimo tratto tra Carosino e Brindisi.

Punto di incontro è stato la



“statio mesochorum”. Mesochorum, la statio romana a metà strada tra Taranto ed Oria, è attualmente incerta nella sua localizzazione. L'Archeoclub di Carosino e dei territori del Mesochorum ha guidato la carovana dei cicloturisti nel riscoprire i tratti ancora visibili della antica strada romana e nel conoscere le tesi più accreditate sul sito di Mesochorum.

Da Mesochorum si è poi puntati su Oria, altra importante statio romana, prima ancora messapica. Il tracciato tra Oria

e Mesagne risulta particolarmente suggestivo costellato da testimonianze del passato, la antica Madonna di Gallana, la città messapica di Muro Tenebre e di ulivi secolari. A partire dal 2003 i Cicloamici Fiab hanno percorso, segnalato e valorizzato in tutti i modi possibili.

Nel 2006 l'Amministrazione comunale di Mesagne ha avviato l'opera di segnalazione e ripristino stradale di un tratto di 6 chilometri. I Cicloamici auspicano che quanto



MONTE S. ELIA – ROCCA FORZATA (TA)





GROTTA S. ANGELO – SAN CRISPIERI – FAGGIANO (TA)

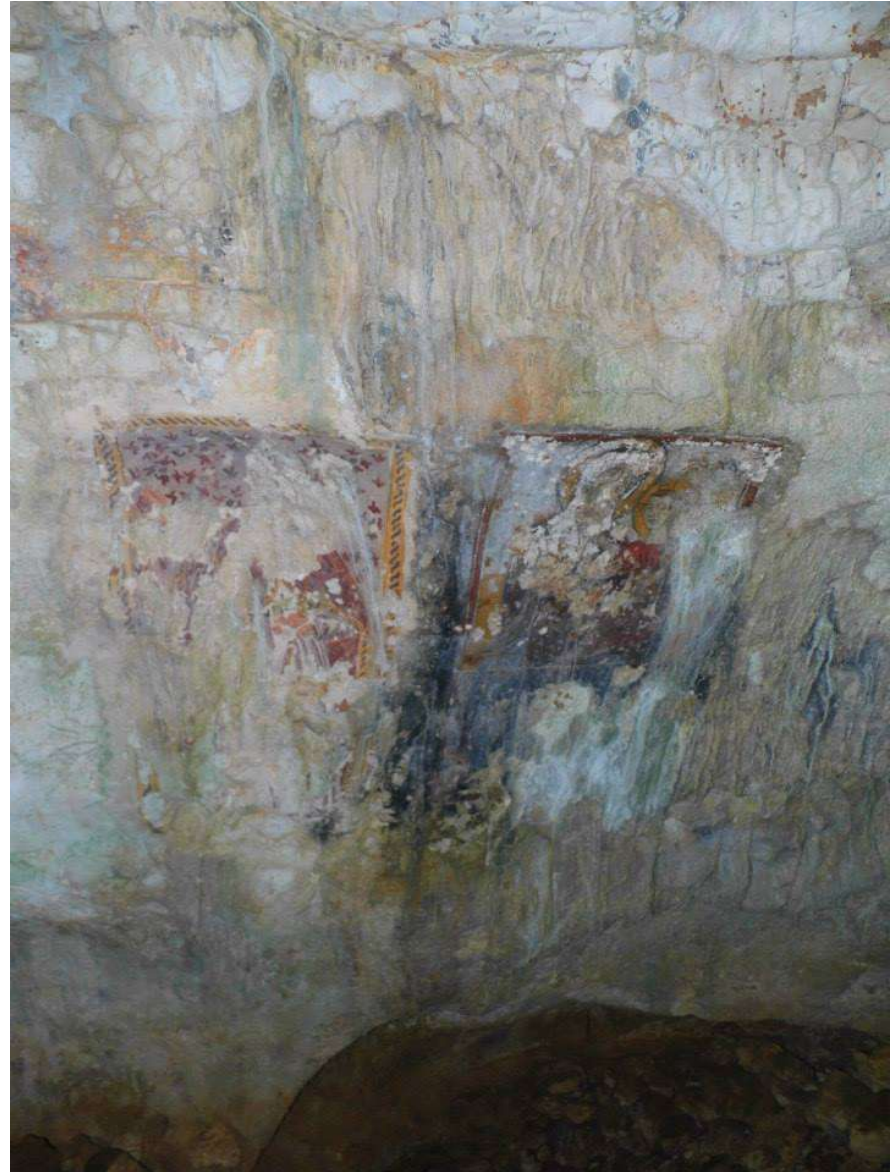

GROTTA DELLA GRAVA – SAVA (TA)





MONTE SALETE – MONTEMESOLA (TA)









MASSERIA VICENTINO – GROTTAGLIE (TA)





GRAZIE!!!

